Шагирбаев Б.Ю.

Активизация инвестиционных процессов с целью стимулирования развития экономики региона (на примере Кабардино-Балкарской республики)

Статья посвящена актуальным вопросам стимулирования экономики в рамках инвестиционных процессов. В ней кратко изложен анализ состояния промышленности, инвестиционных процессов, уровня жизни населения Кабардино-Балкарской республики. В целях активизации инвестиционных процессов, рекомендован комплексный подход. Предлагается механизм привлечения инвестиций, который заключается в тесном взаимодействии между инвестиционной политикой региона, региональной инвестиционной структурой, инвесторами и реформируемыми предприятиями.

В условиях становления и развития рыночных отношений в России важнейшей задачей является выработка действенной региональной политики стимулирования развития экономики. Каждый крупный экономический район развивается с учетом закономерностей: рационального, наиболее эффективного размещения производства; рыночной специализации и комплексного развития; рационального территориального разделения труда, как между районами России, так и в пределах своей территории. Важнейшим направлением региональной политики является укрепление общероссийского рынка, создание необходимых условий деятельности региона в едином экономическом пространстве России.

Для достижения стабильного экономического роста в качестве инструментов воздействия используются в той или иной форме инвестиции. Уровень инвестиционной активности является ключевым показателем, определяющим темпы развития региона и перспективы решения социально-экономических проблем территорий.

Кабардино-Балкарская республика относится к группе регионов, характеризующейся наиболее слабой реакцией на проводимые экономические преобразования, значительным ухудшением социально-экономического положения по многим важнейшим параметрам и как следствие низкой инвестиционной привлекательностью.

Уровень жизни населения КБР характеризуется очень низкими значениями. К концу 2005 года денежные доходы на душу населения в КБР составляли 4010,5 рублей (Диаграмма 1). КБР отстает от среднероссийского значения данного показателя в 2 раза и занимает 79 место.

Средняя зарплата по КБР составляет всего лишь 54% от средней по РФ. По уровню оплаты труда республика находится на одном из последних мест как в ЮФО, так и в целом по РФ. На низком уровне оплаты труда сказывается как недостаточное развитие экономического потенциала, высокий удельный вес аграрного сектора экономики, так и наличие большого количества убыточных предприятий и малоэффективных рабочих мест. Сохраняется ощутимый разрыв в уровне заработной платы и доходов городского и сель-

ского населения.

Продолжавшийся ряд лет экономический кризис привел к резкому сокращению промышленного производства. Несмотря на провозглашенную цель стабилизации общего объема производства, его падение составило 70% от дореформенного уровня. Особенно тяжелое положение сложилось в наукоемких отраслях индустрии, выступающих основой современного экономического роста.

Диаграмма 1

Динамика среднедушевых денежных доходов на душу населения по РФ, ЮФО, КБР (руб.)*

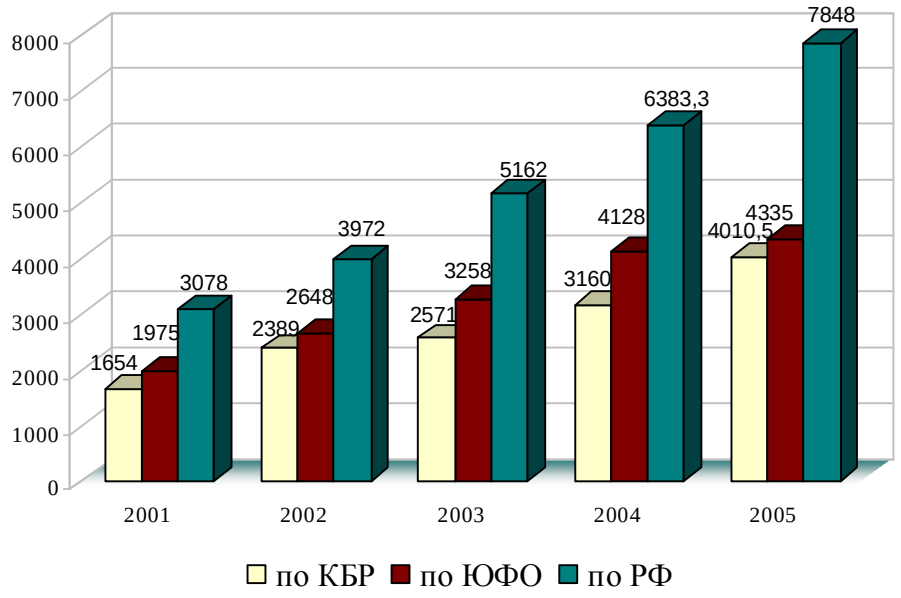

* Диаграмма составлена по данным Федеральной службы государственной статистики России и территориального органа федеральной службы государственной статистики по КБР.

Спад здесь еще более значителен, чем по промышленности в целом, остановились структуроформирующие промышленность производства. По существу эти тенденции носят необратимый характер, равно как и разрушение накапливавшего в течение десятилетий трудового потенциала, явившееся результатом прошедшей миграционной волны и дисквалификации большей части, незадействованных сегодня трудовых ресурсов.

С 2002 года основные меры государственной поддержки из федерального бюджета в решении проблем социально-экономического развития Кабардино-Балкарской Республики осуществляются в соответствии с Федеральной адресной инвестиционной программой.

Несмотря на то, что объемы средств, выделяемых по Федеральной адресной инвестиционной программе ежегодно возрастают, инвестиции имеют в основном социальную направленность и очень низкую доходность, осуществляется незначительная поддержка отраслей экономики практически не имеющая экономического эффекта, следствием чего является экономическая отсталость региона.

Между тем, по совокупности природно-климатических и географических условий, обеспеченности квалифицированными кадрами, Кабардино-

Балкарская республика, по оценке отечественных и зарубежных экспертов является инвестиционно - привлекательным регионом. Но при этом уровень инвестиционной активности в республике не адекватен уровню ее потенциальной инвестиционной привлекательности.

Инвестиционная активность в республике в последние пять лет крайне неудовлетворительна в сравнении с другими более развитыми регионами Российской Федерации. Прослеживая динамику инвестиций в основной капитал по Кабардино-Балкарской Республике следует отметить снижение темпа роста с 2001 года по 2005 год на 42,9%.

В общем объеме инвестиций в основной капитал преобладают привлеченные средства, хотя объемы инвестиций достаточно малы, это является фактом неразвитости кредитно-финансовой системы Кабардино-Балкарской Республики. К сожалению, доля собственных средств предприятий в общем объеме инвестиций в основной капитал также незначительна. Причиной такого положения является высокая доля предприятий с нерентабельным производством.

Объем инвестиций в основной капитал на душу населения в Кабардино-Балкарской Республике достаточно незначителен в сравнении с тем же показателем в Российской Федерации. За период 2001-2004 гг. в Российской Федерации наблюдается динамический рост объема инвестиций в основной капитал, чего нельзя сказать о Кабардино-Балкарской Республике, где наблюдается лишь незначительный рост. По данным на 2005 год инвестиции в основной капитал на душу населения в КБР в 3,5 раза меньше этого же показателя по РФ.

Диаграмма 2.

Динамика инвестиций в основной капитал
на душу населения в КБР и РФ (руб.)*

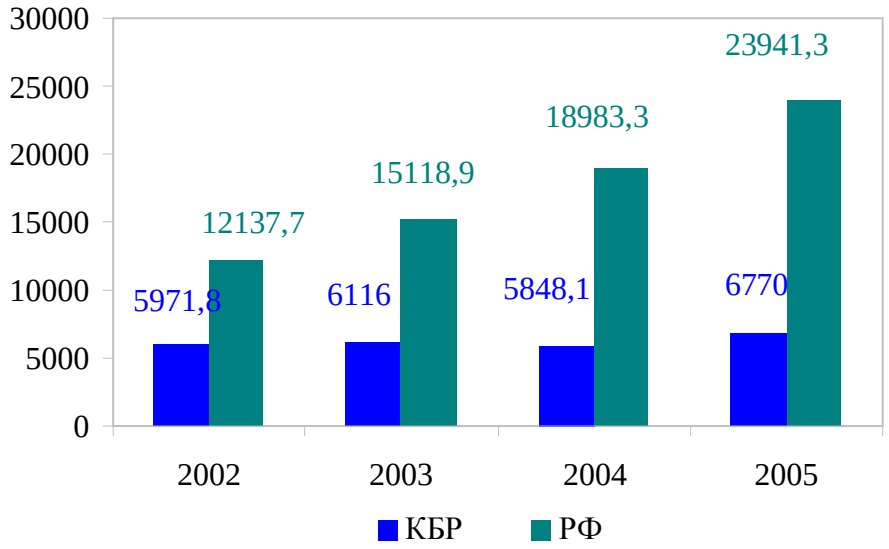

* Диаграмма составлена по данным Госкомстата России и Государственного комитета КБР по статистике.

Снижение инвестиций является одной из причин промышленного спада, это препятствует общему оздоровлению экономики республики, обостря-

ет проблему отсталости региональной, технической и технологической базы, ведет к росту степени изношенности основных фондов в промышленности. В настоящее время инвестиционная сфера относится к числу наиболее подорванных за последние годы сфер экономики.

В период реформирования экономики механизмы привлечения инвестиций претерпели изменения, возникла необходимость формирования новых для отечественной экономики, форм финансирования, недостаточно апробированных на практике. Эффективность развития предприятий в переходном периоде в значительной степени предопределяется совершенствованием механизмов, способствующих привлечению инвестиций и управлению финансовыми потоками в регионе.

Изучение состояния экономики и развития промышленности КБР, выявило необходимость комплексного подхода к решению проблемы привлечения инвестиций.

Комплексный подход к решению проблемы привлечения инвестиций должен заключаться в одновременном принятии усилий по нескольким направлениям, а именно необходимо тесное взаимодействие между инвестиционной политикой региона, региональной инвестиционной структурой, инвесторами и реформируемыми предприятиями.

Инвестиционный механизм представляет собой целенаправленно созданную, взаимодействующую совокупность методов и форм, источников инвестиций, инструментов и рычагов воздействия на воспроизводственный процесс на макро и микро уровнях в интересах расширения действующего производства или авансирования вновь создаваемого производства.

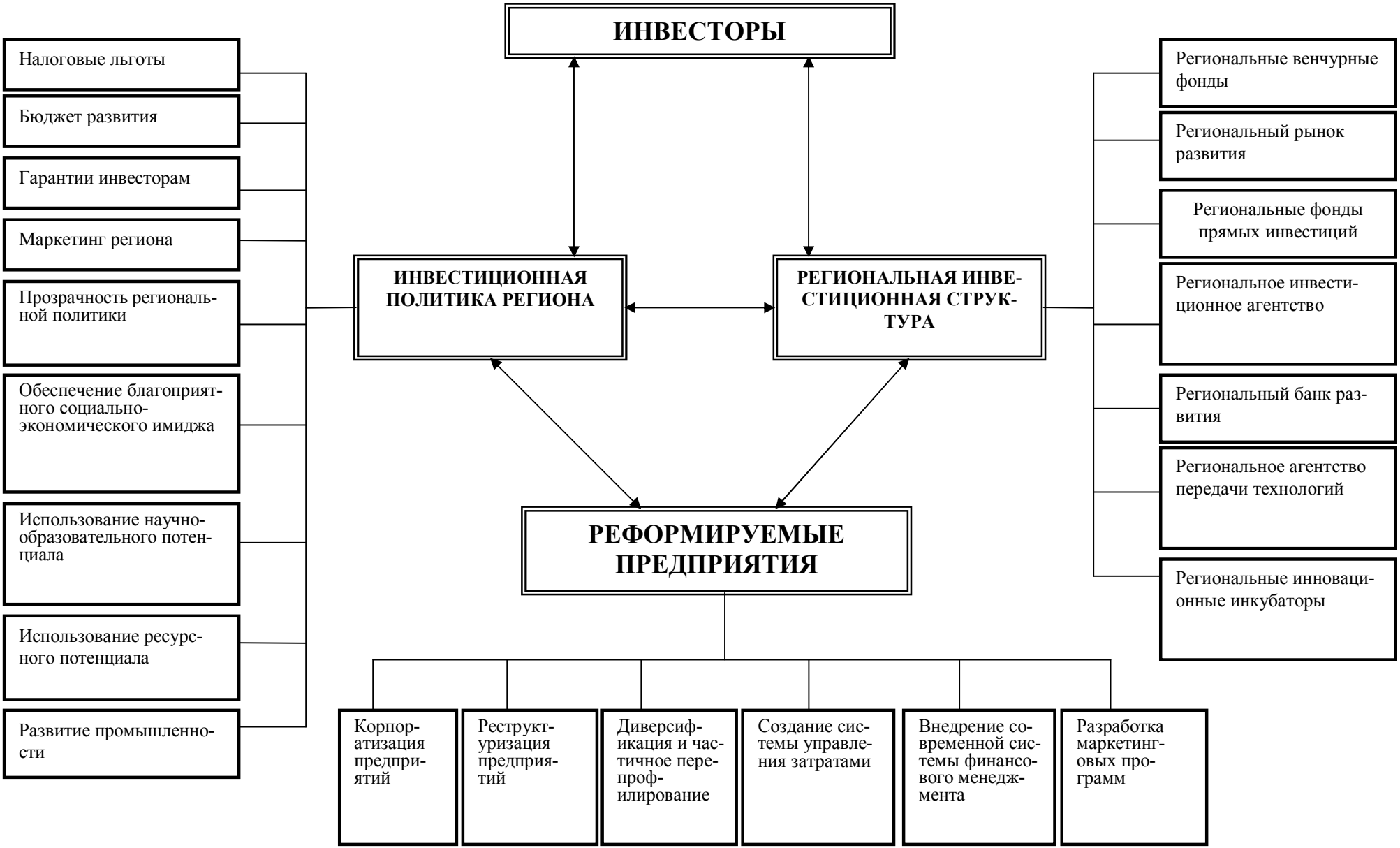

Рис. 1 Механизм привлечения инвестиций в экономику региона

Важной составляющей механизма является формирование в регионе инвестиционной структуры. Естественно, элементы этой структуры будут специфическими для каждого региона, но в то же время существуют некоторые базовые механизмы, которые имеют сходные формы и принципы функционирования.

Базовый состав элементов региональной инвестиционной структуры включает:

- региональные венчурные фонды;
- региональный рынок развития;
- региональные фонды прямых инвестиций;
- региональное инвестиционное агентство;
- региональный банк развития;
- региональное агентство передачи технологий;
- региональные инновационные инкубаторы.

Механизм привлечения инвестиций в экономику региона не будет эффективно функционировать без реформирования самих предприятий. На сегодняшний день, ни один инвестор не будет вкладывать сколько-нибудь значительные средства в промышленные предприятия находящиеся в упадке.

На наш взгляд, с целью реформирования, предприятиям необходимо:

1. Проведение корпоратизации.
2. Проведение реструктуризации.
3. Внедрение в производственный процесс диверсификации и частичного перепрофилирования, так как это позволит в условиях недостатка сырья, оборотных средств, рынков реализации получать дополнительный доход.
4. Разрабатывать маркетинговые программы продвижения продукции на региональный, федеральный и внешний рынки. Отсутствие таких программ приводит к стихийности в производственном процессе, эффективность работы предприятия очень часто зависит от наличия своей "ниши" на региональном рынке и на рынках за пределами региона.
5. Создание системы управления затратами. В условиях реформирования затраты на производство являются одним из главных факторов, оказывающих влияние на конечный финансовый результат. Поэтому экономия материальных ресурсов, энергоресурсов и других составляющих производства продукции должна быть введена в систему регулирующих этот процесс.
6. Внедрение современной системы финансового менеджмента.
7. Широкое использование инструментов страхования. В условиях острого дефицита денежных средств предприятия уклоняются от страхования имущества. Однако это является недальновидным решением, так как страхование имущества существенно повышает инвестиционную привлекательность предприятия.
8. Вести организационную работу по привлечению инвестиционных ресурсов из нетрадиционных для отечественной экономики внебюджетных источников, среди которых можно выделить: региональные лизинговые компании; паевые инвестиционные фонды; средства работников предприятий; ипотеку (залог).

Другой немаловажной составляющей предложенного механизма является, инвестиционная политика, активное и последовательное проведение которой приобретает исключительную роль в развитии республики.

Высокую значимость имеет создание благоприятного инвестиционного имиджа КБР. Основными направлениями деятельности по созданию благоприятного инвестиционного имиджа Кабардино-Балкарской Республики должны стать:

1. Создание общерегионального или ряда региональных брендов.
2. Распространение информации о конкурентных преимуществах КБР, инвестиционном законодательстве республики, инвестиционных проектах и предложениях, объектах инвестиционной инфраструктуры.
3. Совершенствование форм сотрудничества республики с зарубежными организациями, деятельность которых на территории республики направлена на передачу знаний и опыта работы с иностранными инвесторами.
4. Привлечение к работе на территории республики организаций и программ с иностранным участием, международных банков, стратегических инвесторов.
5. Развитие и поддержание отношений с посольствами и торговыми представительствами зарубежных государств, международными организациями, средствами массовой информации.
6. Участие в инвестиционных семинарах, форумах, конференциях, подключение к электронным базам данных, содержащих информацию о потенциальных зарубежных инвесторах.
7. Работа на постоянной основе в различных организациях, государственных комиссиях или рабочих группах экономического сотрудничества с целью продвижения региональных проектов, привлечения к их реализации дополнительных источников средств.
8. Восстановление и развитие партнерских связей с административными и хозяйственными единицами зарубежных государств.
9. Использование дипломатических контактов с зарубежными государствами (официальные визиты Послов, делегаций Посольств, иностранных делегаций) для развития инвестиционного сотрудничества с ними.

Для успешной реализации инвестиционной политики необходима ее поддержка со стороны населения и хозяйствующих субъектов. Здесь особое значение приобретает такой фактор, как повышение прозрачности экономической политики проводимой правительством КБР. Население и предприниматели должны быть четко информированы о выбранных приоритетах, понимать их значение и обоснованность, а также регулярно получать информацию о мерах, предпринимаемых для поддержки приоритетных направлений политики. Способствуя привлечению капитала в приоритетные отрасли или их сегменты, увеличивая спрос на их продукцию, вводя налоговые льготы и действуя иным подобным образом, республиканские власти улучшают ожидаемый уровень доходности. Это является мощным стимулом для притока капиталов в экономику республики. Целевая политика свидетельствует также об уверенности властей в перспективах развития конкретных предприятий, что нередко при-

влекает частный капитал из банков и других источников.

Существенным фактором для улучшения социального уровня, а следовательно повышения инвестиционной привлекательности КБР является формирование стратегии развития образования, направленной на увеличение научно-технического и инновационного потенциала республики.

Политика в области образования должна быть направлена на поддержку и развитие негосударственных вузов, выпускающих специалистов, востребованных на рынке труда.

На республиканском уровне необходима реализация системы образовательных проектов, направленных на подготовку кадрового потенциала, ответственного как за эффективное проведение реформ на региональном и местном уровне, в том числе в сфере инвестиционной деятельности, так и на кадровое обеспечение экономического роста (инвестиционных проектов). Необходимо проведение обучающих семинаров по инвестиционному менеджменту и маркетингу для специалистов подразделений органов исполнительной власти, а также муниципалитетов КБР, отвечающих за содействие инвестиционной деятельности, организация стажировок для руководителей предприятий с целью обмена опытом по организации аналогичного производства в других регионах страны или в развитых странах.

Приоритеты инвестиционной политики региона вытекают из общеэкономических приоритетов. Республиканская инвестиционная политика должна быть ориентирована на максимальное использование местных сырьевых ресурсов и возможностей, а также природных и исторических условий. Кроме того, это и использование ранее накопленного промышленного потенциала, и сложившейся специализации предприятий.

Необходимо дальнейшее реформирование регионального законодательства в экономической сфере, улучшение нормативно-правовых документов, регулирующих инвестиционную деятельность. Работа по совершенствованию и улучшению законодательной и правовой базы должна осуществляться непрерывно.

Чрезвычайно актуальны мероприятия, связанные с инвестиционным маркетингом и продвижением региона на рынках капитала. Инвестиции из других регионов и особенно иностранные инвестиции являются активным источником трансфера инноваций как технологических, так и управленческих.

Инвестиционная маркетинговая политика КБР должна предполагать ряд мероприятий, которые необходимо осуществить для успешной реализации стратегии привлечения инвестиций, в том числе:

1. формирование базы данных целевых стран и потенциальных инвесторов в КБР;
2. выбор целевых инвесторов для приоритетных отраслей;
3. формирование уникальных инвестиционных предложений для целевых инвесторов в разрезе приоритетных направлений развития экономики КБР;
4. определение основных направлений и инструментов ведения маркетинговой кампании;
5. разработка необходимых информационных материалов для обеспече-

ния маркетинговых усилий;

6. проведение цикла мероприятий по взаимодействию с инвесторами;
7. постпроектное обслуживание инвесторов.

В целях обеспечения всестороннего обслуживания инвестиционной деятельности на территории КБР внимание Правительства КБР должно быть сконцентрировано, на развитии страхового и фондового рынков. Должна быть использована страховая инфраструктура республики в виде страхового пула, как инструмента осуществления страховой защиты инвестиционных программ и проектов на территории республики.

Развитие регионального фондового рынка, как инструмента мобилизации и эффективного распределения инвестиционных ресурсов, должно осуществляться, прежде всего, в направлении интеграции республики в единую общероссийскую инфраструктуру фондового рынка.

Существенное количество проблем в значительной степени могла бы решить экономическая интеграция в различных формах:

- путем создания холдингов, союзов и консорциумов;
- путем создания финансово-промышленных групп, ассоциаций и др. видов объединений;
- путем формирования длительных взаимосвязей производителей сырья, переработчиков, структур по продвижению продукции на рынок, транспортными структурами;
- путем дополнительной эмиссии акций под стоимость земельных участков, занимаемых промышленными предприятиями и размещения их среди поставщиков сырья.

Наиболее важным фактором, влияющим на инвестиционную привлекательность КБР, является развитие промышленности. Перспективными направлениями для промышленности КБР должны стать следующие:

- цветная металлургия, особенно производство вольфрама и молибдена;
- кабельная продукция;
- нефтепромысловое и буровое оборудование;
- медицинские приборы;
- искусственные алмазы, алмазный инструмент и абразивные изделия;
- искусственные кожи и пленочные материалы;
- пищевая промышленность (крахмал, коньяк, водка и ликероводочные изделия, плодоовощные консервы);
- легкая промышленность (чулочно-носочные изделия);
- аграрный комплекс (растениеводство, животноводство, садоводство, виноградарство, шелководство, коневодство и пушное звероводство).

В заключении, следует отметить, что реализация предложенных мероприятий, будет способствовать эффективному функционированию механизма привлечения инвестиций, что в свою очередь активизирует инвестиционные процессы в регионе и как следствие приведет к росту экономики КБР.

Список использованной литературы:

1. Гранберг А.Г. Основы региональной экономики. – М.: ГУ ВШЭ, 2003.
2. Иванов Г.И. Инвестиции: сущность, виды, механизмы функционирования. – Ростов-на-Дону: Феникс, 2002.
3. Инвестиционные процессы на региональном уровне. Экономическая стабилизация и развитие региональной экономики. Монография. / Под ред. Золотарева В.С., Наливайского В.Ю. - Ростов-на-Дону, РГЭА, 1999.
4. Кистанов В.В. Региональная экономика России. – М.: Финансы и статистика, 2003.
5. Ложникова А.В. Инвестиционные механизмы в реальной экономике. – М., МЗ-ПРЕСС, 2001.
6. Морозова Т.Г. Региональная экономика. – М.: ЮНИТИ, 2006.
7. Тумусов Ф. Инвестиционный потенциал региона. – М., 1999.
8. Хараев Ф.А. Ахиллесова пята экономической реформы. – Нальчик: Эль-Фа, 2001.
9. Российский статистический ежегодник. Статистический сборник / Федеральная служба государственной статистики России. – М: 2006.
10. Социально-экономическое развитие Кабардино-Балкарской республики 2001 – 2005г.г. Территориальный орган федеральной службы государственной статистики по КБР, 2006.